



Universität
Zürich ^{UZH}

Institut für Erziehungswissenschaft

Ready for
Take-Off



Erstsemestrigentage
Einführungsveranstaltungen
HS 2024

Studieren am IfE

Master Major Erziehungswissenschaft

Master Major Fachwissenschaft Pädagogik und Psychologie

Letizia Ventre, MA

Programmkoordinatorin und Mobilitätsverantwortliche

Institut für Erziehungswissenschaft

12. September 2024



Inhalt

Institut und Lehrstühle

Das Studium im Allgemeinen

Die Master-Studienprogramme

Die Master-Minor-Studienprogramme

Zuständigkeiten

Der Fachverein

Fragen und Antworten im Plenum

Allgemeine Informationen zum Studienbeginn an der UZH

Informationen der Zentralen Informatik



[Study-Webseite des Instituts für Erziehungswissenschaft für erstsemestrige Studierende](https://www.ife.uzh.ch/de/study/Bachelor/InfoErstsemestrige.html)
(<https://www.ife.uzh.ch/de/study/Bachelor/InfoErstsemestrige.html>)

Institut und Lehrstühle

Das Institut für Erziehungswissenschaft (IfE)



Über uns →

- Leitung
- Organisation
- Mitarbeitende



Studium / Laufbahn →

- Bachelor
- Master
- Doktorat / Laufbahnförderung



Lehrdiplom →

- Lehrdiplom Maturitätsschulen
- Berufseinführung
- Weiterbildung



Forschung →

- Lehrstühle
- Forschung
- Publikationen



Services →

- Stellenangebote
- Bibliothek
- Tagungen, Kongresse und Workshops



News →

- Aktuelles BA/MA
- Aktuelles LLBM
- News Institut

... hat ca. **1200 Studierende** im BA, MA und Doktorat, wobei etwa ein Drittel aller Studierenden im Master eingeschrieben ist.

... hat ca. **1000 weitere Studierende**, die im Lehrdiplomstudiengang für Maturitätsschulen eingeschrieben sind.

... verfügt schweizweit über das **grösste** Lehrangebot im Bereich der Erziehungswissenschaft.

... umfasst aktuell **16 Professuren, 1 Forschungsstelle und 1 Fachstelle Methoden**.

... hat ungefähr **200** Mitarbeitende.

... befindet sich an **2** Standorten und hat **2** Abteilungen.

www.ife.uzh.ch

Ein Institut an zwei Standorten

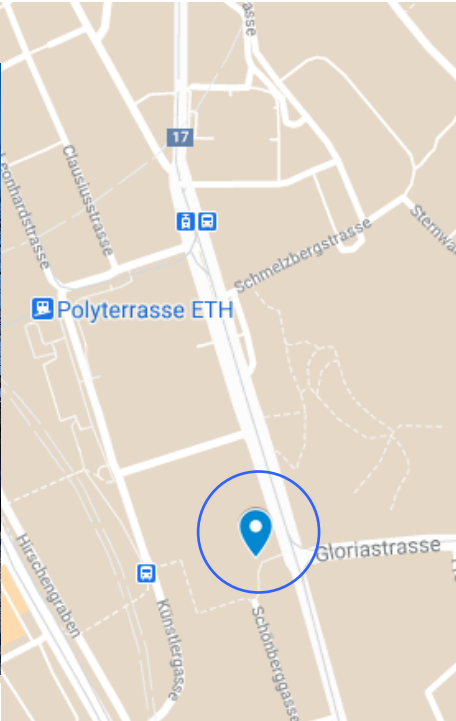

Standort FRE, Freiestrasse 36, 8032 Zürich

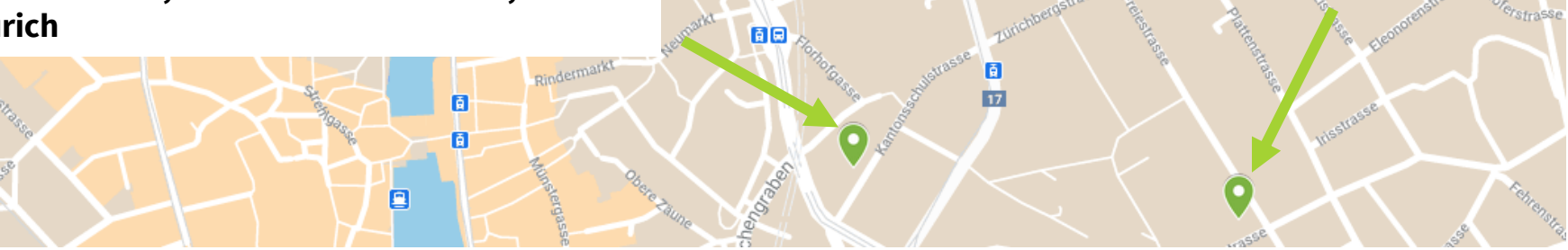

Studienprogramme am Institut für Erziehungswissenschaft

| Bachelor | Master konsekutiv | Master komplementär | Doktorat | Lehrdiplom für Maturitätsschulen |
|---|--|---|--|--|
| <p>Major Erziehungswissenschaft (120 ECTS Credits)</p> <p>Minor Erziehungswissenschaft (60 ECTS Credits)</p> <p>Major Fachwissenschaft Pädagogik und Psychologie (120 ECTS Credits)</p> | <p>Major Erziehungswissenschaft mit Schwerpunkten (90 ECTS Credits)</p> <p>Minor Erziehungswissenschaft (30 ECTS Credits)</p> <p>Major Fachwissenschaft Pädagogik und Psychologie (90 ECTS Credits)</p> | <p>Minor Berufs- und Wirtschaftspädagogik (30 ECTS Credits)</p> <p>Minor Bildung im Lebenslauf (30 ECTS Credits)</p> <p>Komplementäre Minor-Studienprogramme stehen allen zum Masterstudium zugelassenen Studierenden offen und können somit ohne erziehungswissenschaftliche Vorbildung belegt werden.</p> | <p>Erziehungswissenschaft (12 ECTS Credits + Dissertation)</p> | <p>Lehrdiplomstudium (60 ECTS Credits)</p> <p>Frühestens parallel zum MA-Studium</p> |

Die Lehrstühle und Professor*innen

| Schwerpunkte | Lehrstühle | Professor*innen |
|--|---|--|
| Bildung, Kultur und Politik | Allgemeine Erziehungswissenschaft | Prof. Dr. Roland Reichenbach |
| | Bildungsgeschichte und Bildungspolitikanalysen | Prof. Dr. Christian Ydesen |
| Schule, Unterricht und Didaktik | Theorie und Empirie schulischer Bildungsprozesse | Prof. Dr. Katharina Maag Merki, Institutsdirektorin |
| | Pädagogisch-psychologische Lehr-Lernforschung und Didaktik | Prof. Dr. Anna-Katharina Praetorius |
| Sozialpädagogik und Sozialisation | Ausserschulische Bildung und Erziehung | Prof. Dr. Peter Rieker, Programmdirektor |
| | Sozialpädagogik | Prof. Dr. Catrin Heite |
| Inklusive Pädagogik | Inklusion und Diversität | Prof. Dr. Franziska Felder |
| | Sonderpädagogik: Bildung und Integration | Prof. Dr. Elisabeth Moser Opitz |
| Bildung und Arbeitswelt | Berufs- und Weiterbildung | Prof. Dr. Katrin Kraus |
| | Gymnasial- und Wirtschaftspädagogik unter besonderer Berücksichtigung des digitalen Lernens | Prof. Dr. Doreen Flick-Holtsch |
| | Methoden der Entwicklungs- und Bildungsforschung | Prof. Dr. Martin Tomasik |
| | Educational Technology | Prof. Dr. Sascha Schneider |
| | DIZH-Brückenprofessur «Digitale Hochschuldidaktik» | Dr. Joshua Weidlich (ab 1. Oktober 2024) |
| Lehrdiplom für Maturitätsschulen | Allgemeine Didaktik und Mediendidaktik | Prof. Dr. Dominik Petko |
| | Fachdidaktik der Naturwissenschaften | Prof. Dr. Kai Niebert |
| | Gymnasialpädagogik sowie Lehr- und Lernforschung | Prof. Dr. Yves Karlen |

Das Studium im Allgemeinen

Rechtliche Grundlagen für das Studium

Die **Rahmenverordnung (RVO)** regelt die allgemeinen Bedingungen für das Studium in den Bachelor- und Masterstudiengängen der Philosophischen Fakultät der Universität Zürich.

Der **Allgemeine Teil der Studienordnung (STO)** führt die Rahmenverordnung aus.

Sie finden diese Dokumente auf der [Webseite zu den Rechtsgrundlagen der Philosophischen Fakultät](#).

Die **programmspezifischen Anhänge der Studienordnung** geben Informationen zum Studienplan, den Bestehensvoraussetzungen auf den einzelnen Modulgruppen und den Studienleistungen.

Sie finden die programmspezifischen Anhänge der Studienordnung ebenfalls auf der [Webseite Dokumente im Master der Philosophischen Fakultät](#).

Programmspezifische Rechtsgrundlagen

Dokumente im Master

Auf dieser Seite finden Sie die studienrelevanten Dokumente zu den Studienprogrammen des Masters. Ein [→ Glossar](#) steht Ihnen zur Orientierung bereit.

In der [↓ allgemeinen Wegleitung für das Studium an der Philosophischen Fakultät \(PDF, 414 KB\)](#) finden Sie Informationen für Ihr Studium, die für Studierende aller Studienprogramme relevant sind.

Erziehungswissenschaft

| | | | | | |
|--------------|-------|------|------|------|------|
| <i>Major</i> | > STO | > ÜR | > MK | > MC | > WL |
| <i>Minor</i> | > STO | > ÜR | > MK | > MC | > WL |

[Anhang Studienordnung](#)

[Modulkatalog](#)

[Mustercurriculum](#)

[Wegleitung](#)

ECTS Credits

ECTS Credits ist das Europäische System zur Anrechnung, Übertragung und Akkumulierung von Studienleistungen.

1 ECTS Credit entspricht einem Arbeitsaufwand von durchschnittlich **30 Stunden**.

In den ECTS Credits eines Moduls sind Präsenzzeit, Selbststudium und Leistungsnachweis(e) enthalten.

Ein Studienjahr wird mit **60 ECTS Credits** veranschlagt (ca. 1800 Arbeitsstunden). **30 ECTS Credits** pro Semester bezieht sich auf ein Vollzeitstudium.

Für einen Master-Abschluss werden **120 ECTS Credits** verlangt.

Struktur der Studienprogramme

Das Studium ist in **Modulgruppen** unterteilt und auf den einzelnen Modulgruppen sind konkrete **Bestehensvoraussetzungen** vorgegeben.

Jede Modulgruppe beinhaltet verschiedene **Pflicht-, Wahlpflicht- oder Wahlmodule**.

Pflichtmodule sind Module, die Sie **obligatorisch** absolvieren müssen. Ein **zweimaliges Nichtbestehen eines Pflichtmoduls** führt zum **Ausschluss** aus allen Major- und Minor-Programmen, die das Modul als Pflichtmodul beinhalten.

Wahlpflicht- und Wahlmodule sind Module, die Sie innerhalb des Studienprogramms gemäss entsprechendem Anhang der Studienordnung **frei wählen** können. Diese Module sind **substituierbar**.

Ein Modul besteht auf Masterstufe i.d.R. aus **einer Veranstaltung** (z. B. eine Vorlesung mit integrierter Übung).

Module können **ein- oder zweisemestrig** sein sowie **jährlich, alle zwei Jahre oder einmalig** angeboten werden.

Leistungsnachweise

Ein Leistungsnachweis umfasst die **Prüfung und Beurteilung** des im jeweiligen Modul erworbenen Wissens und der Kompetenzen.

Jedes Modul wird separat mit einem **Leistungsnachweis** abgeschlossen, z. B. durch eine schriftliche Prüfung, das Verfassen einer schriftlichen Arbeit oder das Halten eines Referats.

Leistungsnachweise werden **benotet oder mit bestanden bzw. nicht bestanden** bewertet.

Über die Art der Leistungsnachweise und ihre Wiederholbarkeit geben der **Modulkatalog** oder das **Vorlesungsverzeichnis** Auskunft. Detaillierte **Informationen** über Umfang, Formalitäten, Termine etc. erhalten Sie von den Dozierenden zu Kursbeginn. Meist sind die entsprechenden Angaben bereits vor Veranstaltungsbeginn auf der Lernplattform OLAT im entsprechenden OLAT-Campuskurs vorhanden.

Modulbuchung

Auf der [Webseite der Universität Zürich](#) finden Sie die Modulbuchungs- und Stornofristen.

Weitere Informationen zum Ablauf der selbstständigen Modulbuchung und zur Modulauswahl finden sich auf

der [Webseite der Zentralen Informatik der Universität Zürich](#) (inkl. Erklärvideo)

der [Webseite der Philosophischen Fakultät](#) (Absätze „Modulbuchung und Fristen“ sowie „Modulauswahl und Stundenplan“)

Am IfE gibt es unterschiedliche Buchungstypen:

Buchungsmodule

MA-Pflicht- und Wahlpflichtmodule mit Veranstaltung

MA-Module (P/W) ohne Veranstaltung (z. B. Abschlussprüfung oder Thematische schriftliche Arbeit)

BA-Pflicht- und Wahlpflichtmodule (P/WP)

Anfragemodule

Alle MA-Wahlmodule vom Typ Seminar aus den fünf Schwerpunktmodulgruppen (z. B. «Bildung und Arbeitswelt»), max. 30 Studierende

Ablauf Anfragemodule: Anfrage stellen und zurückziehen → Platzzuteilung → Nachrückfrist → Stornofrist

OLAT – Online Learning and Training

OLAT-Plattform

Anmeldung mit [SWITCH edu-ID](#)

Einmalige **Registrierung** notwendig

Bei **Fragen oder Problemen** wenden Sie sich bitte an die [Zentrale Informatik der Universität Zürich](#).

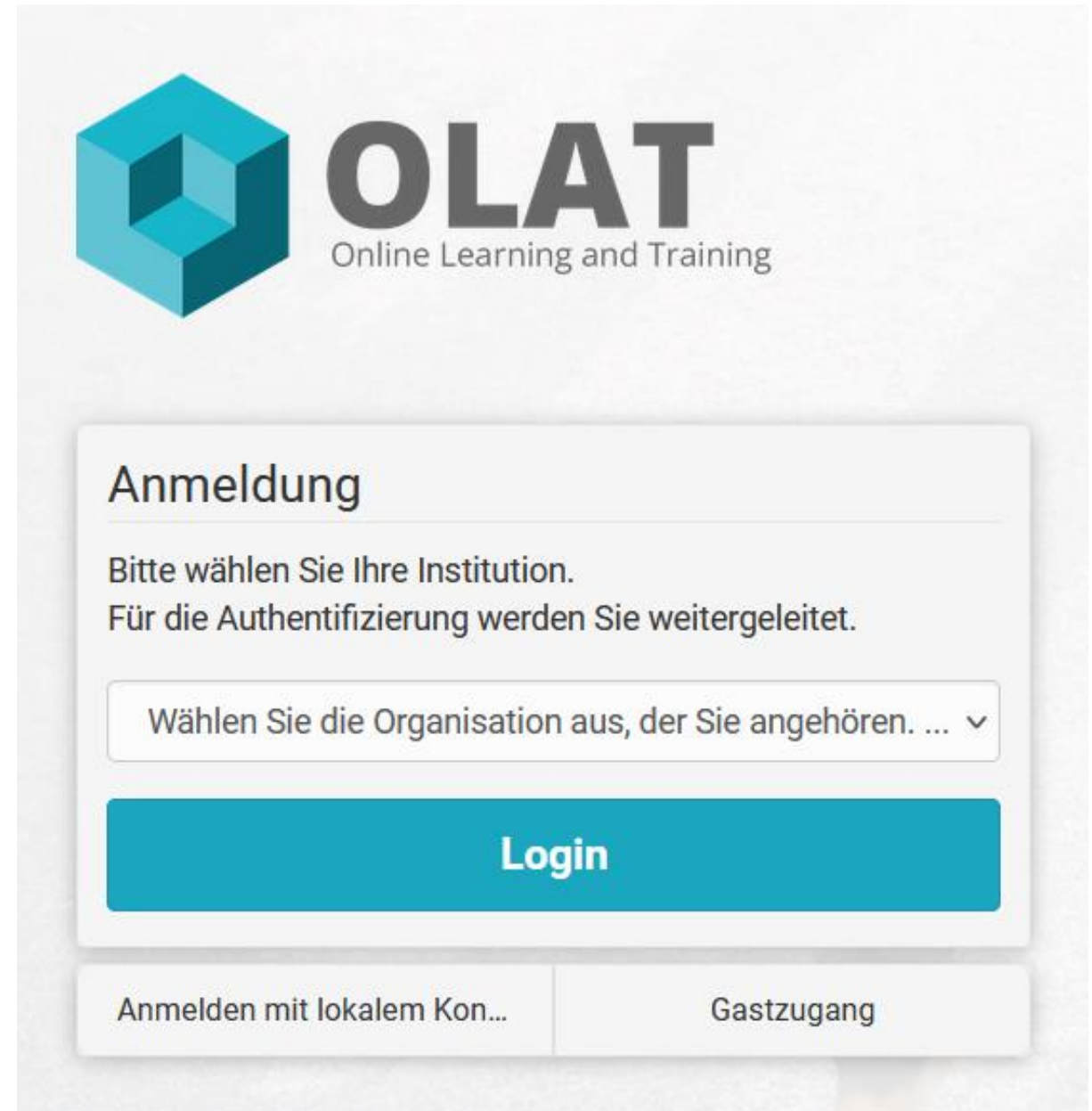

OLAT
Online Learning and Training

Anmeldung

Bitte wählen Sie Ihre Institution.
Für die Authentifizierung werden Sie weitergeleitet.

Wählen Sie die Organisation aus, der Sie angehören. ... ▾

Login

Anmelden mit lokalem Kon... Gastzugang

App «Studienfortschritt & -abschluss»

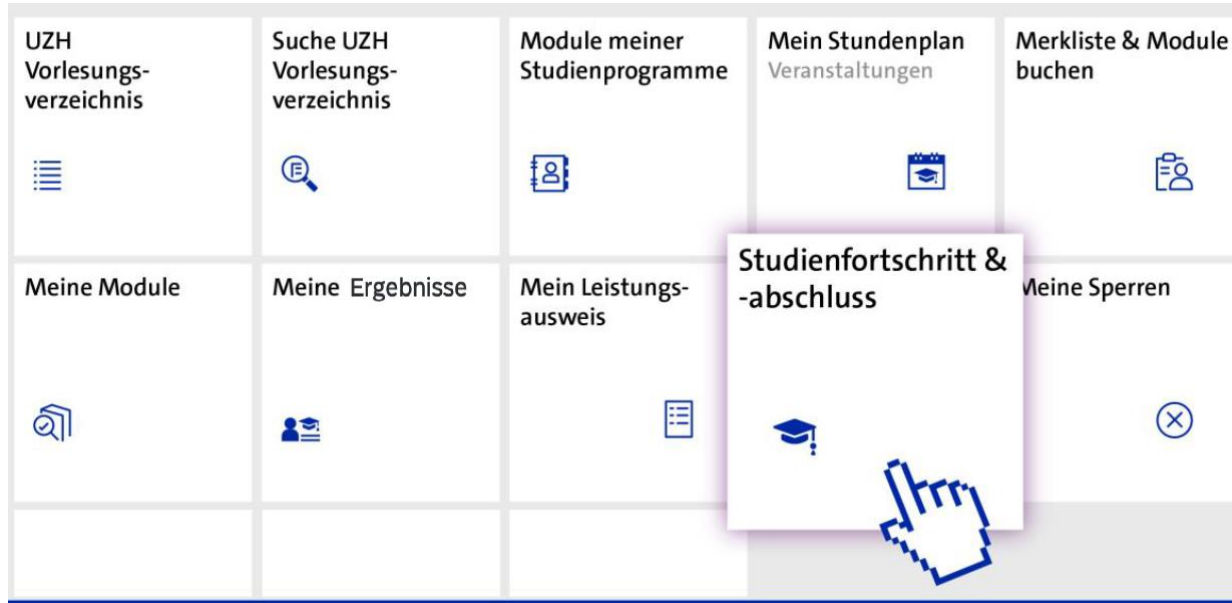

Die App «**Studienfortschritt & -abschluss**» im [Studierendenportal](#) dient u.a. der selbstständigen Überprüfung des eigenen Studienfortschritts.

Zu jedem Studiengang werden die gemäss Studienordnung geltenden Bestehensvoraussetzungen und die dafür anrechenbaren Studienleistungen – gebuchte und absolvierte – dargestellt.

Eine Anleitung sowie ein Erklärvideo zur App «Studienfortschritt & -abschluss» finden sich auf der [Webseite der Universität Zürich](#).

Die Master Major-Studienprogramme

Studium in sechs Schwerpunkten

Erziehungswissenschaft (A)

Inklusive Pädagogik (B)

Bildung, Kultur und Politik (C)

Bildung und Arbeitswelt (D)

Sozialpädagogik und Sozialisation (E)

Schule, Unterricht und Didaktik (F)

Studienplan Major Erziehungswissenschaft

Studienplan

| Programmstruktur | Bestehensvoraussetzungen Schwerpunkt A: Erziehungswissenschaft | Bestehensvoraussetzungen Schwerpunkt B: Inklusive Pädagogik | Bestehensvoraussetzungen Schwerpunkt C: Bildung, Kultur und Politik | Studienleistungen |
|------------------|--|---|---|-------------------|
|------------------|--|---|---|-------------------|

Für das Bestehen des Master Major-Studienprogramms Erziehungswissenschaft müssen mind. 90 ECTS Credits aus dem Programm absolviert werden, davon mind. 50% der Studienleistungen benotet, darunter die Masterarbeit im Umfang von 30 ECTS Credits. Mindestens 45 ECTS Credits müssen aus dem Angebot der Universität Zürich stammen.

Ausserdem müssen Module aus folgenden Modulgruppen gemäss folgenden Regeln gewählt werden:

| | | | | |
|-----------------------------------|---|--|--|-------|
| Theorien und Konzepte | sämtliche P-Module | sämtliche P-Module | sämtliche P-Module | P |
| Forschung | mind. 9 ECTS Credits | mind. 9 ECTS Credits | mind. 9 ECTS Credits | WP |
| Inklusive Pädagogik | | mind. 30 ECTS Credits, darunter mind. 18 ECTS Credits aus WP-Modulen | | WP, W |
| Bildung, Kultur und Politik | | | mind. 30 ECTS Credits, darunter mind. 18 ECTS Credits aus WP-Modulen | WP, W |
| Bildung und Arbeitswelt | mind. 30 ECTS Credits, darunter mind. 18 ECTS Credits aus WP-Modulen aus mind. 3 Modulgruppen | | | WP, W |
| Sozialpädagogik und Sozialisation | | | | WP, W |
| Schule, Unterricht und Didaktik | | | | WP, W |
| Abschluss | sämtliche P-Module | sämtliche P-Module | sämtliche P-Module | P |

mind. 6 weitere ECTS Credits nach freier Wahl innerhalb des Programms

Mustercurriculum Major Erziehungswissenschaft

Schwerpunkt mit generalistischer Ausprägung "Erziehungswissenschaft"

| Sem. | Modulgruppe | Modultitel | Modultyp | ECTS Credits | Σ/Sem. |
|---------------------------------|--|--|----------|--------------|-----------|
| 1 | Theorien und Konzepte | Theorien der Erziehung und Bildung | P | 3 | 15 |
| | Inklusive Pädagogik | Modul nach freier Wahl, z.B. Bildung und Politik | WP | 6 | |
| | Bildung, Kultur und Politik | Modul nach freier Wahl | W | 3 | |
| | Bildung und Arbeitswelt | | | | |
| | Sozialpädagogik und Sozialisation | Modul nach freier Wahl, z.B. Forschungsseminar (1. Teil) | WP | 3/6 | |
| | Schule, Unterricht und Didaktik | | | | |
| Forschung | Modul nach freier Wahl, z.B. Forschungsseminar (2. Teil) | WP | 3/6 | | |
| 2 | Forschung | Modul nach freier Wahl, z.B. Mitarbeit in Forschungsprojekt bei Planung und Erhebung | WP | 3 | 21 |
| | Theorien und Konzepte | Wissenschaftstheorie | P | 3 | |
| | Inklusive Pädagogik, Bildung, Kultur und Politik | Modul nach freier Wahl, z.B. Inklusive Pädagogik im Kontext Gesellschaft: Grundlagen | WP | 6 | |
| | Bildung und Arbeitswelt | Modul nach freier Wahl, z.B. Lernen | WP | 6 | |
| | Sozialpädagogik und Sozialisation | | | | |
| Schule, Unterricht und Didaktik | | | | | |
| 3* | Inklusive Pädagogik | Module nach freier Wahl | WP/W | 9 | 24 |
| | Bildung, Kultur und Politik | | | | |
| 4 | Bildung und Arbeitswelt | Aus allen Modulgruppen des Programms | WP/W | 6 | 30 |
| | Sozialpädagogik und Sozialisation | | | | |
| | Schule, Unterricht und Didaktik | | | | |
| | Abschluss | | | | |
| | Abschluss | | | | |
| | | Masterarbeit (1. Teil) | P | 15/30 | |
| | | Masterarbeit (2. Teil) | P | 15/30 | |
| | | Abschlussprüfung | P | 6 | |
| | | | | | 90 |

Es existiert für alle Schwerpunkte ein separates Mustercurriculum.

Beim Mustercurriculum handelt es sich um ein Muster, wie das Studium innerhalb der Regelstudienzeit organisiert werden kann.

Modulabfolge Major Erziehungswissenschaft

Absolvieren Sie die Pflichtmodule der **Modulgruppe «Theorien und Konzepte»** zu Beginn des Studiums, da sie grundlegende Kenntnisse zu den Theorien der Erziehung und Bildung in historischer, systematischer, institutioneller und kulturvergleichender Perspektive und zur Wissenschaftstheorie vermitteln.

Wenn Sie mit **Auflagen** zum Masterstudium in Erziehungswissenschaft zugelassen wurden, sollten Sie die Auflagen möglichst zu Beginn des Studiums absolvieren. Module aus der **Modulgruppe «Forschung»** sollten erst belegt werden, wenn die Auflagen im Bereich Forschungsmethoden erfüllt sind.

Die **Pflichtmodule der Modulgruppe «Abschluss»** werden in den letzten beiden Studiensemestern belegt. Das **Modul «Forschungskolloquium»** wird parallel zum Verfassen der Masterarbeit besucht.

Die **Pflichtmodule «Masterarbeit» und «Abschlussprüfung» aus der Modulgruppe «Abschluss»** werden an den Lehrstühlen des gewählten Schwerpunkts abgelegt. Wenn Sie den Schwerpunkt A: Erziehungswissenschaft haben, können Sie wählen an welchem Lehrstuhl Sie die Masterarbeit verfassen und die Abschlussprüfung ablegen möchten.

Studienplan Major Fachwissenschaft Pädagogik und Psychologie

Studienplan

| Programmstruktur | Bestehensvoraussetzungen | Studienleistungen |
|---|---|-------------------|
| <p>Für das Bestehen des Master Major-Studienprogramms Fachwissenschaft Pädagogik und Psychologie müssen mind. 90 ECTS Credits aus dem Programm absolviert werden, davon mind. 50% der Studienleistungen benotet, darunter die Masterarbeit im Umfang von 30 ECTS Credits. Mindestens 45 ECTS Credits müssen aus dem Angebot der Universität Zürich stammen.</p> <p>Ausserdem müssen Module aus folgenden Modulgruppen gemäss folgenden Regeln gewählt werden:</p> | | |
| Theorien und Konzepte | sämtliche P-Module | P |
| Forschung | mind. 9 ECTS Credits | WP |
| Inklusive Pädagogik | | WP, W |
| Bildung, Kultur und Politik | | WP, W |
| Bildung und Arbeitswelt | mind. 18 ECTS Credits, darunter mind. 12 ECTS Credits aus WP-Modulen | WP, W |
| Sozialpädagogik und Sozialisation | | WP, W |
| Schule, Unterricht und Didaktik | | WP, W |
| Psychologie | sämtliche P-Module und mind. 4 weitere ECTS Credits | P, W |
| Abschluss | sämtliche P-Module | P |
| | mind. 6 weitere ECTS Credits nach freier Wahl innerhalb des Programms | |

Mustercurriculum Major Fachwissenschaft Pädagogik und Psychologie

| Sem. | Modulgruppe | Modultitel | Modultyp | ECTS Credits | Σ/Sem. |
|------|---|--|----------|--------------|-----------|
| 1 | Theorien und Konzepte | Theorien der Erziehung und Bildung | P | 3 | 17 |
| | Psychologie | Gesundheitspsychologie | P | 4 | |
| | | Werbe- und Konsumentenpsychologie | P | 4 | |
| | Inklusive Pädagogik, Bildung, Kultur und Politik, Bildung und Arbeitswelt, Sozialpädagogik und Sozialisation, Schule, Unterricht und Didaktik | Modul nach freier Wahl | W | 3 | |
| | Forschung | Modul nach freier Wahl, z.B. Forschungsseminar (1. Teil) | WP | 3/6 | |
| 2 | Forschung | Modul nach freier Wahl, z.B. Forschungsseminar (2. Teil) | WP | 3/6 | 19 |
| | | Modul nach freier Wahl, z.B. Forschungsmethoden | WP | 3 | |
| | Theorien und Konzepte | Wissenschaftstheorie | P | 3 | |
| | Inklusive Pädagogik Bildung, Kultur und Politik Bildung und Arbeitswelt Sozialpädagogik und Sozialisation Schule, Unterricht und Didaktik | Modul nach freier Wahl, z.B. Ausserschulische Bildung, Erziehung und Sozialisation | WP | 6 | |
| | Psychologie | Modul nach freier Wahl aus dem Bereich Ergänzung des Monomasters Psychologie | W | 4 | |
| 3* | Inklusive Pädagogik Bildung, Kultur und Politik Bildung und Arbeitswelt Sozialpädagogik und Sozialisation Schule, Unterricht und Didaktik | Modul nach freier Wahl | W | 3 | 24 |
| | Forschung | | | | |
| | Inklusive Pädagogik Bildung, Kultur und Politik Bildung und Arbeitswelt Sozialpädagogik und Sozialisation Schule, Unterricht und Didaktik | Modul(e) nach freier Wahl | WP/W | 6 | |
| | Abschluss | Masterarbeit (1. Teil) | P | 15/30 | |
| 4 | Inklusive Pädagogik Bildung, Kultur und Politik Bildung und Arbeitswelt Sozialpädagogik und Sozialisation Schule, Unterricht und Didaktik | Modul nach freier Wahl, z.B. Herausforderungen der Berufsbildung | WP | 6 | 30 |
| | | Forschungskolloquium | P | 3 | |
| | Abschluss | Masterarbeit (2. Teil) | P | 15/30 | |
| | | Abschlussprüfung | P | 6 | |
| | | | | | 90 |

Modulabfolge Major Fachwissenschaft Pädagogik und Psychologie

Absolvieren Sie die Pflichtmodule der **Modulgruppe «Theorien und Konzepte»** und der **Modulgruppe «Psychologie»** zu Beginn des Studiums.

Wenn Sie mit **Auflagen** zum Masterstudium in Fachwissenschaft Pädagogik und Psychologie zugelassen wurden, sollten Sie die Auflagen möglichst zu Beginn des Studiums absolvieren. Module aus der **Modulgruppe «Forschung»** sowie der **Modulgruppe «Psychologie»** sollten erst belegt werden, wenn die Auflagen in den Bereichen Forschungsmethoden und Psychologie erfüllt sind.

Die **Pflichtmodule der Modulgruppe «Abschluss»** werden in den letzten beiden Studiensemestern belegt. Das **Modul «Forschungskolloquium»** wird parallel zum Verfassen der Masterarbeit besucht.

Das **Pflichtmodul «Masterarbeit»** wird im **Bereich Erziehungswissenschaft** abgelegt. Sie können wählen an welchem Lehrstuhl des Instituts für Erziehungswissenschaft Sie die Masterarbeit verfassen und die Abschlussprüfung ablegen möchten.

Die Master Minor-Studienprogramme

Studienplan Minor Berufs- und Wirtschaftspädagogik

Studienplan

Programmstruktur

Bestehensvoraussetzungen

Studienleistungen

Für das Bestehen des Master Minor-Studienprogramms Berufs- und Wirtschaftspädagogik müssen mind. 30 ECTS Credits aus dem Programm absolviert werden, davon mind. 50% der Studienleistungen benotet.

Ausserdem müssen Module aus folgenden Modulgruppen gemäss folgenden Regeln gewählt werden:

| | | |
|---------------------------------------|--|-------|
| Grundlagen der Erziehungswissenschaft | sämtliche P-Module | P |
| Fachwissenschaftlicher Fokus | sämtliche P-Module und mind. 18 weitere ECTS Credits | P, WP |

Studienplan Minor Bildung im Lebenslauf

Studienplan

Programmstruktur

Bestehensvoraussetzungen

Studienleistungen

Für das Bestehen des Master Minor-Studienprogramms Bildung im Lebenslauf müssen mind. 30 ECTS Credits aus dem Programm absolviert werden, davon mind. 50% der Studienleistungen benotet.

Ausserdem müssen Module aus folgenden Modulgruppen gemäss folgenden Regeln gewählt werden:

| | | |
|---------------------------------------|--|-------|
| Grundlagen der Erziehungswissenschaft | sämtliche P-Module | P |
| Fachwissenschaftlicher Fokus | sämtliche P-Module und mind. 18 weitere ECTS Credits | P, WP |

Modulabfolge Minor Berufs- und Wirtschaftspädagogik sowie Bildung im Lebenslauf

Absolvieren Sie das **Pflichtmodul «Theorie und Empirie der Erziehungswissenschaft»** der **Modulgruppe «Grundlagen der Erziehungswissenschaft»** zu Beginn des Studiums.

Die **Pflichtmodule «Vertiefung Berufs- und Wirtschaftspädagogik»** respektive **«Vertiefung Bildung im Lebenslauf»** sollten erst nach erfolgreichem Absolvieren des Moduls «Theorie und Empirie der Erziehungswissenschaft» abgelegt werden. Die Vertiefungsprüfung kann bei einer/einem Professor*in nach Wahl, die am entsprechenden Minor-Programm beteiligt ist, abgelegt werden.

Im letzten Studiensemester sind keine Module mehr im Minor-Studium vorgesehen, sodass Sie sich auf den Studienabschluss in Ihrem Major-Studienprogramm konzentrieren können.

Studienplan Minor Erziehungswissenschaft

Studienplan

| Programmstruktur | Bestehensvoraussetzungen | Studienleistungen |
|------------------|--------------------------|-------------------|
|------------------|--------------------------|-------------------|

Für das Bestehen des Master Minor-Studienprogramms Erziehungswissenschaft müssen mind. 30 ECTS Credits aus dem Programm absolviert werden, davon mind. 50% der Studienleistungen benotet.

Ausserdem müssen Module aus folgenden Modulgruppen gemäss folgenden Regeln gewählt werden:

| | | |
|-----------------------------------|--------------------------------------|-------|
| Theorien und Konzepte | sämtliche P-Module | P |
| Forschung | mind. 3 ECTS Credits | WP |
| Inklusive Pädagogik | | WP, W |
| Bildung, Kultur und Politik | | WP, W |
| Bildung und Arbeitswelt | mind. 12 ECTS Credits aus WP-Modulen | WP, W |
| Sozialpädagogik und Sozialisation | | WP, W |
| Schule, Unterricht und Didaktik | | WP, W |

mind. 9 weitere ECTS Credits nach freier Wahl innerhalb des Programms

Modulabfolge Minor Erziehungswissenschaft

Absolvieren Sie die Pflichtmodule der **Modulgruppe «Theorien und Konzepte»** zu Beginn des Studiums.

Wenn Sie mit **Auflagen** zum Masterstudium in Erziehungswissenschaft zugelassen wurden, sollten Sie die Auflagen möglichst zu Beginn des Studiums absolvieren. Module aus der **Modulgruppe «Forschung»** sollten erst belegt werden, wenn die Auflagen im Bereich Forschungsmethoden erfüllt sind.

Im letzten Studiensemester sind keine Module mehr im Minor-Studium vorgesehen, sodass Sie sich auf den Studienabschluss in Ihrem Major-Studienprogramm konzentrieren können.

Stunden- und Studienplanung

Wichtig für die Planung sind

- ... die Anzahl der zu erwerbenden **ECTS Credits**.
- ... der **Rhythmus**, in dem die Module angeboten werden. Diese Angaben können Sie dem entsprechenden Modulkatalog entnehmen.
- ... das **konkrete Semesterangebot**, das im [elektronischen Vorlesungsverzeichnis \(VVZ\)](#) publiziert wird.
- ... die [Webseite der Universität Zürich](#) (u.a. Tipps zum Studieneinstieg).
- ... die [Webseite des Studiendekanats](#) (Informationen zu Terminen, Modulbuchung, Fristen etc.).
- ... die [Study-Webseite des IfE](#) (Informationen für Erstsemestrige, wichtige Dokumente, Stundenplan, Hinweise zu den Berufsmöglichkeiten etc.).
- ... die [FAQ zum Studiums des Instituts für Erziehungswissenschaft](#).

Für ein Semester an einer anderen Universität studieren

Mobilitätsprogramme ermöglichen den Studierenden bereichernde Erlebnisse an anderen Schweizer oder ausländischen Universitäten.

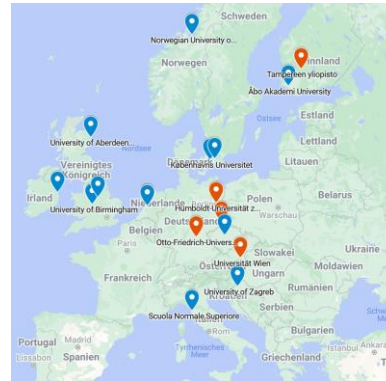
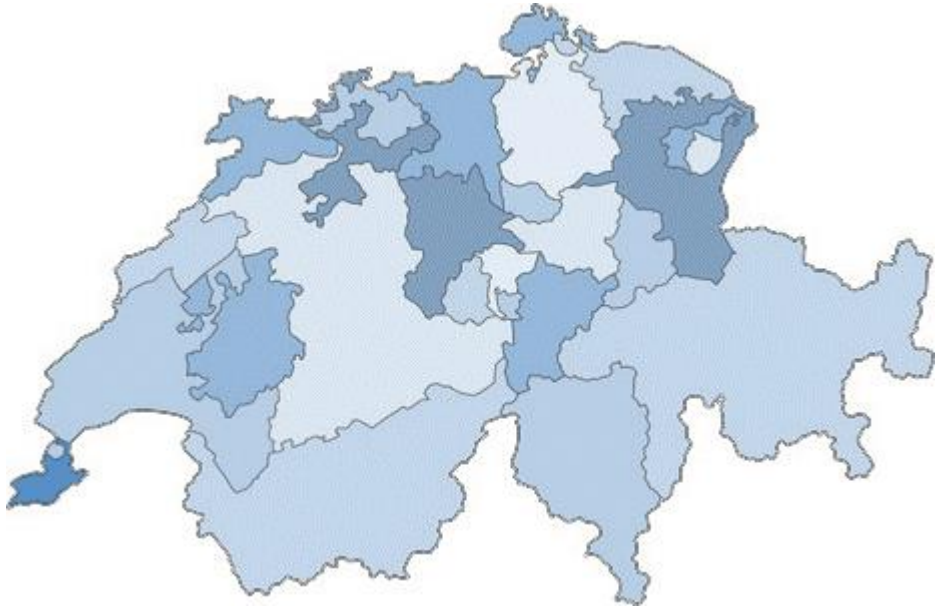

Kontakt: Letizia Ventre, MA (mobilitaet@ife.uzh.ch)
Studierendenmobilität BA / MA am Institut für Erziehungswissenschaft





Rad- und Para-Cycling-WM: Auswirkungen auf den Verkehr

Vom **21. bis 29. September 2024** findet in Zürich die Rad- und Para-Cycling-Strassen-Weltmeisterschaft.

Dies hat Auswirkungen auf den Verkehr und die Erreichbarkeit des UZH Zentrums.

Die Gebäude im Zentrum bleiben während der ganzen WM mit den öffentlichen Verkehrsmitteln via Hauptbahnhof erreichbar.

Via Stadelhofen sind die Gebäude im Zentrum von Samstag, 21.9. bis Dienstag, 24.9. normal erreichbar.

Von Mittwoch, 25.9. bis Sonntag, 29.9. verkehrt das umgeleitete Tram Nr. 3 bis Kunsthaus. Die Haltestelle Kantonsschule wird in dieser Zeit *nicht* bedient.

Weitere Informationen sowie den Spezialfahrplan finden Sie auf der [Webseite der Universität Zürich](#).

Zuständigkeiten

Zuständigkeiten

Individuelle Studienplanung, Leistungsnachweise sowie alltägliche Fragen zum BA- und MA-Studium

Bettina Kunz, MA, Studienfachberaterin und Programmkoordinatorin BA und MA

FRE F 29c, Präsenztage Di, Mi, Fr

Telefonische Sprechstundenzeit: Di 10.00-12.00 sowie 13.00-15.00 oder nach Vereinbarung

Tel.: +41 44 634 27 25

BA: bachelor@ife.uzh.ch; MA: master@ife.uzh.ch

Studierendenmobilität

Letizia Ventre, MA, Programmkoordinatorin und Mobilitätsverantwortliche

FRE F 29c, Präsenztage Mi, Do

Termine auf Anfrage

Tel.: +41 44 634 28 80

mobilitaet@ife.uzh.ch

Buchungsprobleme bei Modulen

Studiendekanat der Philosophischen Fakultät

modulbuchung@phil.uzh.ch

Zuständigkeiten

Ihre eigene Zuständigkeit

Es gilt die **Informationspflicht** an der Universität Zürich. D.h. Sie müssen sich aktiv selbst informieren.

Achten Sie auf die **Fristen** (Modulbuchungen und -stornierung), kontrollieren Sie, ob Sie nach den **Anforderungen** Ihres Studienprogramms studieren und checken Sie Ihren UZH-Mail-Account regelmässig.

Nennen Sie bei jeder Kommunikation bitte Ihren ganzen Namen sowie Matrikelnummer, Studienprogramm und ggf. das Modul inklusive Modulnummer.

Der Fachverein

Willkommen am IfE!

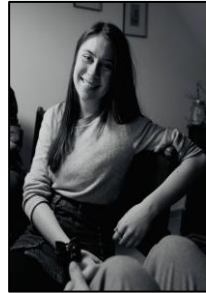
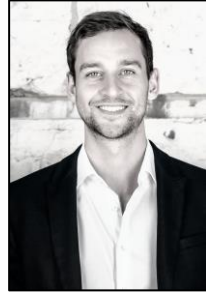

Allgemeine Aufgaben

Vertretung der Anliegen und Interessen von Studierenden der Erziehungswissenschaft gegenüber

dem Institut für Erziehungswissenschaft

der Philosophischen Fakultät

der Universität

den Fachvereinen

Förderung der Kommunikation

innerhalb der universitären Ebenen

zwischen den Studierenden



... zum Beispiel

Mitorganisation und Durchführung von universitären Anlässen

Erstsemestrigentag, Studieninformationstage

Organisation von Veranstaltungen für Studierende und Förderung der Kommunikation zwischen den Studierenden

Ausflüge, Stammtisch, Herbst- und Frühlingsfest

Mitwirkung und Gestaltung des Studiums

Berufungsverfahren, Lehrcafé, Studienreform

Einbringen eigener Ideen und Anliegen der Studierenden

Informieren der Studierenden

Fachvereinsmagazin, Newsletter [Anmeldung](#)

UZH Buddy: [UZHGYM Buddy-Programm \(vsuzh.ch\)](https://vsuzh.ch)

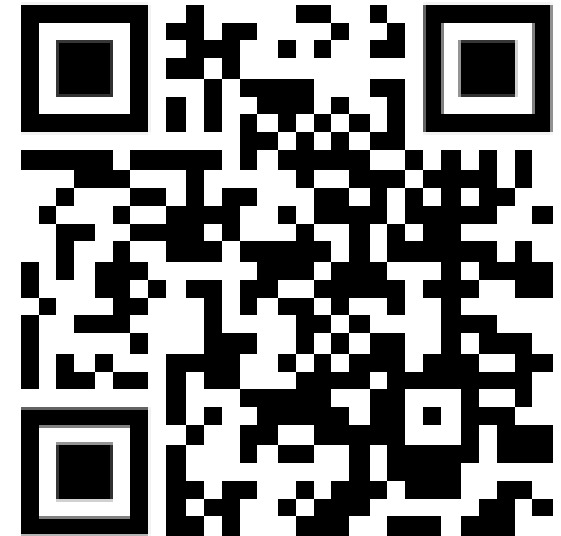



Anlässe des Fachvereins
Erziehungswissenschaft

Semesterbeginnapéro

Montag, 23. September ab 16 Uhr

Ort: Dachlounge IfE



Stammtisch

Mittwoch, 16. Oktober

Ort + Zeit: tbd

Spaghettiplausch

Donnerstag, 07. November ab 18 Uhr

Ort: Dachlounge IfE



Glühwein zum Semesterende

Montag, 09. Dezember, ab 16 Uhr

Ort: tbd



WIR SUCHEN DICH!

Digital Marketing

Glänze mit deinem CV mithilfe von neuen Skills im Marketing- und Kommunikationsbereich und steche bei Arbeitgebenden mit ehrenamtlicher Arbeit heraus.

Für weitere Infos schreibe uns auf Instagram eine Nachricht oder schicke uns eine Email.

Kantonsschulstrasse 3
8001, Zürich

<https://www.fvew.uzh.ch/de.html>
fachverein.erziehungswissenschaft@ife.uzh.ch



WIR SUCHEN DICH!

Finanzen

Glänze mit deinem CV mithilfe von neuen Skills im Finanzbereich und steche bei Arbeitgebenden mit ehrenamtlicher Arbeit heraus.

Für weitere Infos schreibe uns auf Instagram eine Nachricht oder schicke uns eine Email.

Kantonsschulstrasse 3
8001, Zürich

<https://www.fvew.uzh.ch/de.html>
fachverein.erziehungswissenschaft@ife.uzh.ch



Kontakt

Hast du Fragen, Anliegen, Inputs oder möchtest uns kennenlernen?
Dann besuche uns im Fachvereinszimmer im KAB-E012! 😊

Oder **online** unter:

[Webseite des FV](#)

[Unser Linktree](#)

[Instagram FVEW](#)

Oder per **Mail:**

fachverein.erziehungswissenschaft@ife.uzh.ch



Fragen und Antworten im Plenum

**Ich wünsche Ihnen im Namen des gesamten
Instituts für Erziehungswissenschaft einen guten
Studienbeginn sowie ein spannendes und
erfolgreiches erstes Studiensemester!**



Allgemeine Informationen zum Studienbeginn an der UZH

Allgemeine Informationen zum Studienbeginn an der UZH

Wichtige allgemeine Hinweise zum Studienbeginn an der UZH (Modulbuchung, Beratungsstellen, Orientierungshilfen etc.) finden Sie auf der [Study-Webseite der Universität Zürich](#).

Die Präsentationen der Warm-Up-Erstsemestrigentag-Veranstaltung vom 12. September 2024 sind ebenfalls auf der [Study-Webseite der Universität Zürich](#) verfügbar.

Smart im Studium mit IT Know-How

Informationen der Zentralen Informatik / Workplace Services

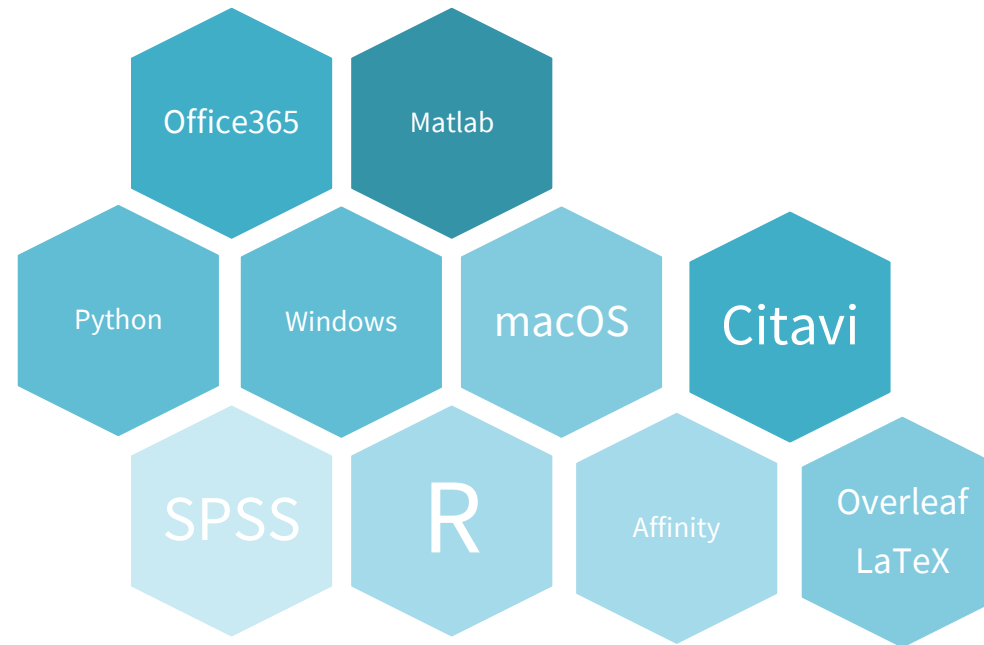

[Angebote und Hilfe der Zentralen Informatik der Universität Zürich für Studierende](#)
IT-Kurse und Weiterbildung → Kursprogramm



[Angebote und Hilfe der Zentralen Informatik der Universität Zürich für Studierende](#)

Software und E-Learning → Softwareportal der UZH sowie Angebote von Drittanbietern

UZH Shortname als Passepartout



UZH Shortname als Login für

WLAN

VPN

E-Mail

Microsoft Teams, Office

OLAT

Verwaltung der Passwörter / Zugänge via [Identity-Manager](#)

Anleitung und Hilfestellungen zur Einrichtung finden sich auf der [Webseite der Zentralen Informatik](#).

IT Service Desk – Persönlicher Support

Online Beratung

FAQ zu den Zugangsdaten finden sich auf der [Webseite der Zentralen Informatik](#).

Hilfe erhalten Sie via [Webseite der Zentralen Informatik](#) oder via Telefon: 044 634 33 33.

On Site Walk-In-Beratung



[UZH-Zentrum, Schönberggasse 2, Untergeschoss](#)

UZH Now – Dein täglicher Begleiter an der UZH



Dein UZH-Tag:
Hier und jetzt

Dein Lunch in
deiner Mensa

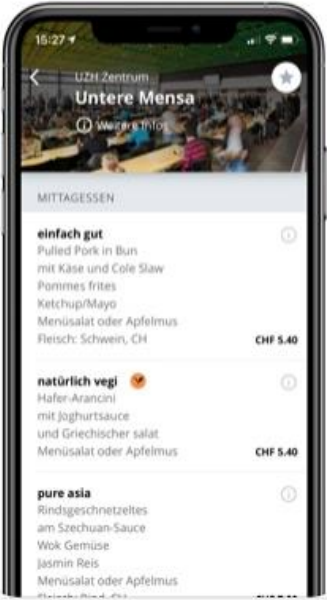

Dein Wochenplan
im Überblick

