



Universität
Zürich ^{UZH}

Institut für Erziehungswissenschaft

Ready for
Take-Off



Erstsemestrigentage
Einführungsveranstaltungen
HS 2024

Studieren am IfE

Bachelor Major Erziehungswissenschaft

Bachelor Major Fachwissenschaft Pädagogik und Psychologie

Bettina Kunz, MA

Programmkoordinatorin / Studienfachberaterin Bachelor und Master

Institut für Erziehungswissenschaft

12. September 2024



Inhalt

Institut und Lehrstühle

Das Studium im Allgemeinen

Die Bachelor Major-Studienprogramme

Zuständigkeiten

Der Fachverein

Fragen und Antworten im Plenum

Allgemeine Informationen zum Studienbeginn an der UZH

Informationen der Zentralen Informatik



[Study-Webseite des Instituts für Erziehungswissenschaft für erstsemestrige Studierende](https://www.ife.uzh.ch/de/study/Bachelor/InfoErstsemestrige.html)
(<https://www.ife.uzh.ch/de/study/Bachelor/InfoErstsemestrige.html>)

Institut und Lehrstühle

Das Institut für Erziehungswissenschaft (IfE)

... hat ca. **1200 Studierende** im BA, MA und Doktorat, wobei etwa ein Drittel aller Studierenden im Master eingeschrieben ist.

... hat ca. **1000 weitere Studierende**, die im Lehrdiplomstudiengang für Maturitätsschulen eingeschrieben sind.

... verfügt schweizweit über das **grösste** Lehrangebot im Bereich der Erziehungswissenschaft.

... umfasst aktuell **16 Professuren, 1 Forschungsstelle und 1 Fachstelle Methoden**.

... hat ungefähr **200** Mitarbeitende.

... befindet sich an **2** Standorten und hat **2** Abteilungen.



Über uns →

- Leitung
- Organisation
- Mitarbeitende



Studium / Laufbahn →

- Bachelor
- Master
- Doktorat / Laufbahnförderung



Lehrdiplom →

- Lehrdiplom Maturitätsschulen
- Berufseinführung
- Weiterbildung



Forschung →

- Lehrstühle
- Forschung
- Publikationen



Services →

- Stellenangebote
- Bibliothek
- Tagungen, Kongresse und Workshops



News →

- Aktuelles BA/MA
- Aktuelles LLBM
- News Institut

www.ife.uzh.ch

Ein Institut an zwei Standorten



Standort KAB, Kantonsschulstrasse 3, 8001 Zürich



Standort FRE, Freiestrasse 36, 8032 Zürich



Studienprogramme am Institut für Erziehungswissenschaft

Das IfE bietet die folgenden Studienprogramme an:

Bachelor

**Major Erziehungswissenschaft
(120 ECTS Credits)**

**Minor Erziehungswissenschaft
(60 ECTS Credits)**

**Major Fachwissenschaft
Pädagogik und
Psychologie
(120 ECTS Credits)**

Master konsekutiv

Major Erziehungswissenschaft mit Schwerpunkten
(90 ECTS Credits)

Minor Erziehungswissenschaft
(30 ECTS Credits)

Major Fachwissenschaft
Pädagogik und
Psychologie
(90 ECTS Credits)

Master komplementär

Minor Berufs- und
Wirtschaftspädagogik
(30 ECTS Credits)

Minor Bildung im
Lebenslauf
(30 ECTS Credits)

Komplementäre Minor-Studienprogramme stehen allen zum Masterstudium zugelassenen Studierenden offen und können somit ohne erziehungswissenschaftliche Vorbildung belegt werden.

Lehrdiplom für Maturitätsschulen

Lehrdiplomstudium
(60 ECTS Credits)

Frühestens parallel zum MA-Studium

Die Lehrstühle und Professor*innen

Schwerpunkte	Lehrstühle	Professor*innen
Bildung, Kultur und Politik	<u>Allgemeine Erziehungswissenschaft</u>	Prof. Dr. Roland Reichenbach
	<u>Bildungsgeschichte und Bildungspolitikanalysen</u>	Prof. Dr. Christian Ydesen
Schule, Unterricht und Didaktik	<u>Theorie und Empirie schulischer Bildungsprozesse</u>	Prof. Dr. Katharina Maag Merki Institutsdirektorin
	<u>Pädagogisch-psychologische Lehr-Lernforschung und Didaktik</u>	Prof. Dr. Anna-Katharina Praetorius
Sozialpädagogik und Sozialisation	<u>Ausserschulische Bildung und Erziehung</u>	Prof. Dr. Peter Rieker, Programmdirektor
	<u>Sozialpädagogik</u>	Prof. Dr. Catrin Heite
Inklusive Pädagogik	<u>Inklusion und Diversität</u>	Prof. Dr. Franziska Felder
	<u>Sonderpädagogik: Bildung und Integration</u>	Prof. Dr. Elisabeth Moser Opitz
Bildung und Arbeitswelt	<u>Berufs- und Weiterbildung</u>	Prof. Dr. Katrin Kraus
	<u>Gymnasial- und Wirtschaftspädagogik unter besonderer Berücksichtigung des digitalen Lernens</u>	Prof. Dr. Doreen Flick-Holtsch
	<u>Methoden der Entwicklungs- und Bildungsforschung</u>	Prof. Dr. Martin Tomasik
	<u>Educational Technology</u>	Prof. Dr. Sascha Schneider
	DIZH-Brückenprofessur «Digitale Hochschuldidaktik»	Dr. Joshua Weidlich (ab 1. Oktober 2024)
Lehrdiplom für Maturitätsschulen	<u>Allgemeine Didaktik und Mediendidaktik</u>	Prof. Dr. Dominik Petko
	<u>Fachdidaktik der Naturwissenschaften</u>	Prof. Dr. Kai Niebert
	<u>Gymnasialpädagogik sowie Lehr- und Lernforschung</u>	Prof. Dr. Yves Karlen

Das Studium im Allgemeinen

Rechtliche Grundlagen für das Studium

Die **Rahmenverordnung (RVO)** regelt die allgemeinen Bedingungen für das Studium in den Bachelor- und Masterstudiengängen der Philosophischen Fakultät der Universität Zürich.

Der **Allgemeine Teil der Studienordnung (STO)** führt die Rahmenverordnung aus.

Sie finden diese Dokumente auf der [Webseite zu den Rechtsgrundlagen der Philosophischen Fakultät](#).

Die **programmspezifischen Anhänge der Studienordnung** geben Informationen zum Studienplan, den Bestehensvoraussetzungen auf den einzelnen Modulgruppen und den Studienleistungen.

Sie finden die programmspezifischen Anhänge der Studienordnung ebenfalls auf der [Webseite Dokumente im Bachelor der Philosophischen Fakultät](#).

Programmspezifische Rechtsgrundlagen

Dokumente im Bachelor

Auf dieser Seite finden Sie die studienrelevanten Dokumente zu den Studienprogrammen des Bachelors. Ein

→ [Glossar](#) steht Ihnen zur Orientierung bereit.

In der [↓ allgemeinen Wegleitung für das Studium an der Philosophischen Fakultät \(PDF, 414 KB\)](#) finden Sie

Informationen für Ihr Studium, die für Studierende aller Studienprogramme relevant sind.

Erziehungswissenschaft

Major



Anhang Studienordnung

Modulkatalog

Mustercurriculum

Wegleitung

Struktur der Studienprogramme

Das Studium ist in **Modulgruppen** unterteilt und auf den einzelnen Modulgruppen sind konkrete **Bestehensvoraussetzungen** vorgegeben.

Jede Modulgruppe beinhaltet verschiedene **Pflicht-, Wahlpflicht- oder Wahlmodule**.

Pflichtmodule sind Module, die Sie **obligatorisch** absolvieren müssen. Ein **zweimaliges Nichtbestehen eines Pflichtmoduls** führt zum **Ausschluss** aus allen Major- und Minor-Programmen, die das Modul als Pflichtmodul beinhalten.

Wahlpflicht- und Wahlmodule sind Module, die Sie innerhalb des Studienprogramms gemäss entsprechendem Anhang der Studienordnung **frei wählen** können. Diese Module sind **substituierbar**.

Ein Modul besteht auf Bachelorstufe i.d.R. aus **mehreren Veranstaltung** (z.B. eine Vorlesung und eine Übung).

Module können **ein- oder zweisemestrig** sein sowie **jährlich, alle zwei Jahre oder einmalig** angeboten werden.

Leistungsnachweise und ECTS Credits

Jedes Modul wird separat mit **mind. einem Leistungsnachweis** abgeschlossen, z.B. durch eine mündliche oder schriftliche Prüfung, das Verfassen einer schriftlichen Arbeit, etc. Leistungsnachweise können **benotet oder nicht benotet** sein.

Über die Art der Leistungsnachweise und ihre Wiederholbarkeit gibt der **Modulkatalog** oder das **Vorlesungsverzeichnis** Auskunft. Detaillierte **Informationen** über Umfang, Formalitäten, Termine etc. erhalten Sie von den Dozierenden zu Kursbeginn. Meist sind die entsprechenden Angaben bereits vor Vorlesungsbeginn auf der Lernplattform OLAT im entsprechenden OLAT-Campuskurs vorhanden.

Für erfolgreich abgeschlossene Module erhalten Sie ECTS Credits.

ECTS Credits geben Auskunft darüber, wie viel Arbeitsaufwand für ein Modul erbracht werden muss. **1 ECTS Credit** entspricht einem Arbeitsaufwand von ca. **30 Stunden**. **30 ECTS Credits** pro Semester beziehen sich auf ein Vollzeitstudium (ca. 900 Arbeitsstunden). Für einen Bachelor-Abschluss werden **180 ECTS Credits** verlangt.

Modulbuchung

Auf der [Webseite der Universität Zürich](#) finden Sie die Modulbuchungs- und Stornofristen.

Weitere Informationen zum Ablauf der selbstständigen Modulbuchung und zur Modulauswahl finden sich auf

der [Webseite der Zentralen Informatik der Universität Zürich](#) (inkl. Erklärvideo)

der [Webseite der Philosophischen Fakultät](#) (Absätze „Modulbuchung und Fristen“ sowie „Modulauswahl und Stundenplan“)

Alle Module im Bachelor Erziehungswissenschaft sowie Fachwissenschaft Pädagogik und Psychologie sind **Buchungsmodule**. Viele Module sind **Buchungsmodule mit Gleichverteilung**, d.h. Sie wählen bei der Modulbuchung eine Übungs- oder Seminargruppe.

Ausnahme: im Modul «Zentrale Begriffe und Theorien der Erziehungswissenschaft» erfolgt die Gruppeneinteilung über OLAT.

OLAT – Online Learning and Training

OLAT-Plattform

Anmeldung mit SWITCH edu-ID

Einmalige **Registrierung** notwendig

Bei **Fragen oder Problemen** wenden Sie sich bitte an die Zentrale Informatik der Universität Zürich.

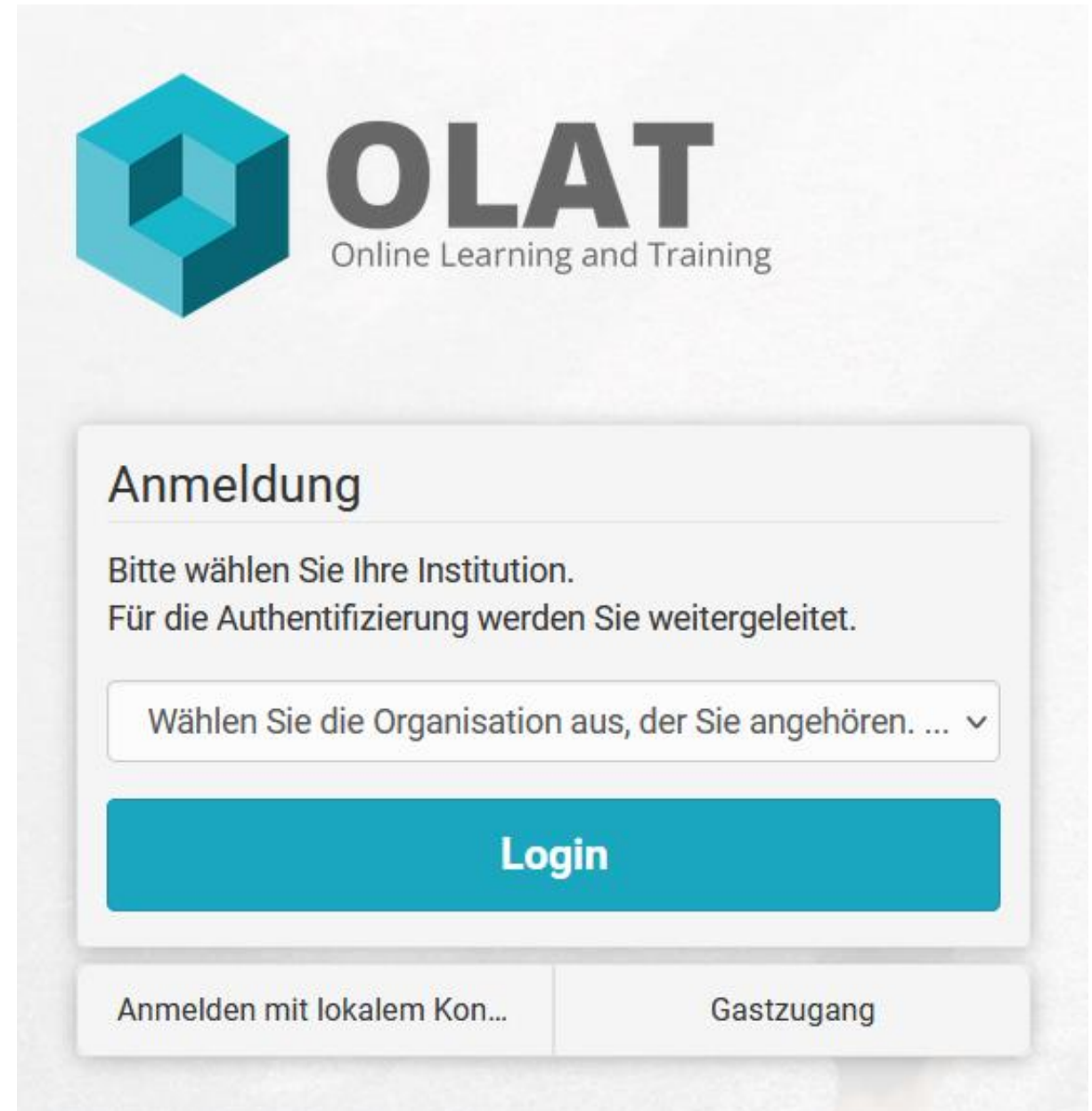

OLAT
Online Learning and Training

Anmeldung

Bitte wählen Sie Ihre Institution.
Für die Authentifizierung werden Sie weitergeleitet.

Wählen Sie die Organisation aus, der Sie angehören. ... ▾

Login

Anmelden mit lokalem Kon... Gastzugang

App «Studienfortschritt & -abschluss»

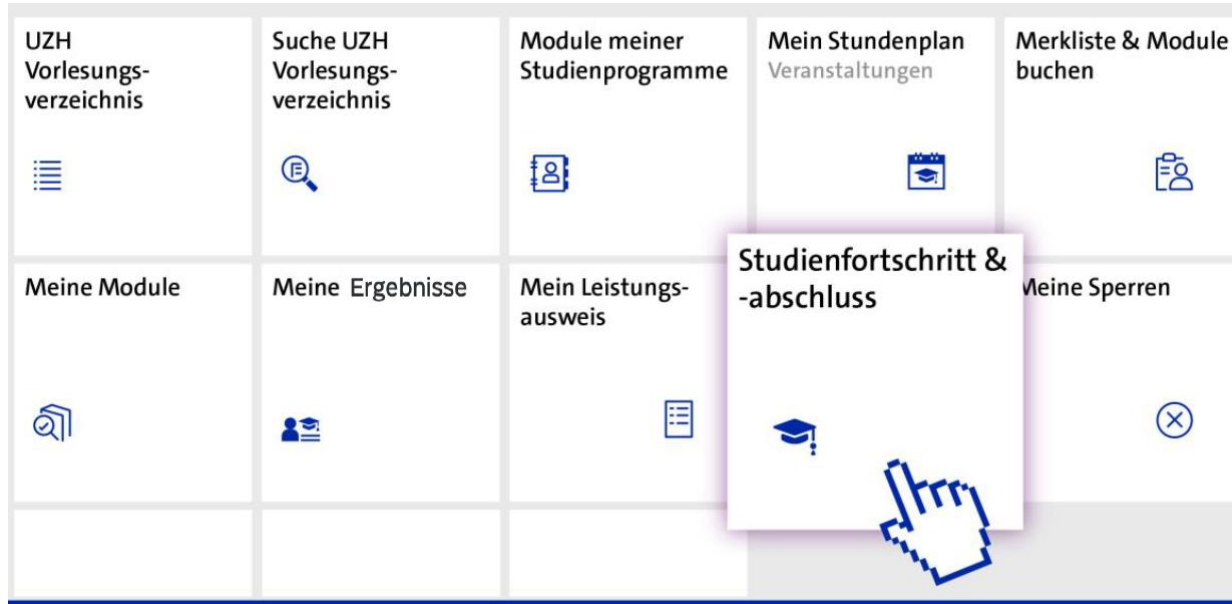

Die App «**Studienfortschritt & -abschluss**» im [Studierendenportal](#) dient u.a. der selbstständigen Überprüfung des eigenen Studienfortschritts.

Zu jedem Studiengang werden die gemäss Studienordnung geltenden Bestehensvoraussetzungen und die dafür anrechenbaren Studienleistungen – gebuchte und absolvierte – dargestellt.

Eine Anleitung sowie ein Erklärvideo zur App «Studienfortschritt & -abschluss» finden sich auf der [Webseite der Universität Zürich](#).

Die Bachelor Major-Studienprogramme

Studienordnung Major Erziehungswissenschaft

Programmstruktur

Bestehensvoraussetzungen

Studienleistungen

Für das Bestehen des Bachelor Major-Studienprogramms Erziehungswissenschaft müssen mind. 120 ECTS Credits aus dem Programm absolviert werden, davon mind. 30% der Studienleistungen benotet, darunter die Bachelorarbeit im Umfang von 15 ECTS Credits.
Mindestens 60 ECTS Credits müssen aus dem Angebot der Universität Zürich stammen.

Ausserdem müssen Module aus folgenden Modulgruppen gemäss folgenden Regeln gewählt werden:

Einführung in die Erziehungswissenschaft	sämtliche P-Module	P
Teilgebiete der Erziehungswissenschaft	mind. 24 ECTS Credits	WP
Fachwissenschaftliche Vertiefung	mind. 24 ECTS Credits	WP
Quantitative Forschungsmethoden	mind. 9 ECTS Credits	WP
Qualitative Forschungsmethoden	mind. 9 ECTS Credits	WP
Historische und textanalytische Forschungsmethoden	mind. 9 ECTS Credits	WP
Weitere curriculare Module		W

mind. 15 weitere ECTS Credits nach freier Wahl innerhalb des Programms

Mustercurriculum Major Erziehungswissenschaft

Semester	Modulgruppe	Modultitel	Modultyp	ECTS Credits	Credits / Sem.
1	Einführung in die Erziehungswissenschaft	Zentrale Begriffe und Theorien der Erziehungswissenschaft	Pflicht	9	15
		Einführung in wissenschaftliches Arbeiten	Pflicht	6	
2	Teilgebiete der Erziehungswissenschaft	Modul nach freier Wahl, z.B. Theorie und Geschichte der Erziehung und Bildung	Wahlpflicht	6	15
	Historische und und textanalytische Forschungsmethoden	Modul nach freier Wahl, z.B. Historische Methoden: Diskurs und Ideengeschichte (1. Teil)	Wahlpflicht	6 von 9	
	Qualitative Forschungsmethoden	Modul nach freier Wahl, z.B. Qualitative Methoden: Schwerpunkt Projektkonzeption (1. Teil)	Wahlpflicht	3 von 9	
3	Historische und und textanalytische Forschungsmethoden	Modul nach freier Wahl, z.B. Historische Methoden: Diskurs und Ideengeschichte (2. Teil)	Wahlpflicht	3 von 9	18
	Qualitative Forschungsmethoden	Modul nach freier Wahl, z.B. Qualitative Methoden: Schwerpunkt Projektkonzeption (2. Teil)	Wahlpflicht	6 von 9	
	Quantitative Forschungsmethoden	Modul nach freier Wahl, z.B. Quantitative Methoden: Schwerpunkt eigene Erhebungen (1. Teil)	Wahlpflicht	3 von 9	
	Teilgebiete der Erziehungswissenschaft	Modul nach freier Wahl, z.B. Behinderung in Gesellschaft und Bildungsprozessen	Wahlpflicht	6	
4	Quantitative Forschungsmethoden	Modul nach freier Wahl, z.B. Quantitative Methoden: Schwerpunkt eigene Erhebungen (2. Teil)	Wahlpflicht	6 von 9	18
	Teilgebiete der Erziehungswissenschaft	Modul nach freier Wahl, z.B. Entwicklung und Lernen	Wahlpflicht	6	
	Fachwissenschaftliche Vertiefung	Modul nach freier Wahl, z.B. Kindheit und Jugend	Wahlpflicht	6	
5 Mobilitätsfenster	Teilgebiete der Erziehungswissenschaft	Modul nach freier Wahl, z.B. Sozialpädagogik - Bildung und Erziehung im Kontext des Sozialen	Wahlpflicht	6	24
	Fachwissenschaftliche Vertiefung	Modul nach freier Wahl, z.B. Berufspädagogik: Berufliches Lernen	Wahlpflicht	6	
	Aus allen Modulgruppen des Programms	Module nach freier Wahl	Wahlpflicht/Wahl	12	
6	Fachwissenschaftliche Vertiefung	Modul nach freier Wahl, z.B. Bildung, Heterogenität, Inklusion	Wahlpflicht	6	30
		Modul nach freier Wahl, z.B. Soziale Ungleichheit	Wahlpflicht	6	
	Aus allen Modulgruppen des Programms	Modul nach freier Wahl	Wahl	3	
	Bachelorarbeit	Pflicht	15		

Beim Mustercurriculum handelt es sich um ein Muster, wie das Studium innerhalb der Regelstudienzeit organisiert werden kann.

Studienordnung Major Fachwissenschaft Pädagogik und Psychologie

Programmstruktur	Bestehensvoraussetzungen	Studienleistungen
------------------	--------------------------	-------------------

Für das Bestehen des Bachelor Major-Studienprogramms Fachwissenschaft Pädagogik und Psychologie müssen mind. 120 ECTS Credits aus dem Programm absolviert werden, davon mind. 30% der Studienleistungen benotet, darunter die Bachelorarbeit im Umfang von 15 ECTS Credits.
 Mindestens 60 ECTS Credits müssen aus dem Angebot der Universität Zürich stammen.

Ausserdem müssen Module aus folgenden Modulgruppen gemäss folgenden Regeln gewählt werden:

Einführung in die Erziehungswissenschaft und Psychologie	sämtliche P-Module	P
Teilgebiete der Erziehungswissenschaft	mind. 18 ECTS Credits	WP
Fachwissenschaftliche Vertiefung	mind. 6 ECTS Credits	WP
Quantitative Forschungsmethoden		WP
Qualitative Forschungsmethoden	mind. 9 ECTS Credits	WP
Historische und textanalytische Forschungsmethoden		WP
Psychologie	sämtliche P-Module	P
Weitere curriculare Module		W

mind. 9 weitere ECTS Credits nach freier Wahl innerhalb des Programms

Mustercurriculum Major Fachwissenschaft Pädagogik und Psychologie

Semester	Modulgruppe	Modultitel	Modultyp	ECTS Credits	Credits / Sem.
1	Einführung in die Erziehungswissenschaft und Psychologie	Zentrale Begriffe und Theorien der Erziehungswissenschaft	Pflicht	9	33
		Einführung in wissenschaftliches Arbeiten	Pflicht	6	
		Einführung Statistik, Emotions-, Motivations-, Sozialpsychologie (1. Teil)	Pflicht	9 von 18	
		Einführung Methoden, Kognition, Entwicklungs-, Biol. Psychologie (1. Teil)	Pflicht	9 von 18	
2	Einführung in die Erziehungswissenschaft und Psychologie	Einführung Statistik, Emotions-, Motivations-, Sozialpsychologie (2. Teil)	Pflicht	9 von 18	27
		Einführung Methoden, Kognition, Entwicklungs-, Biol. Psychologie (2. Teil)	Pflicht	9 von 18	
	Teilgebiete der Erziehungswissenschaft	Modul nach freier Wahl, z.B. Berufs- und Wirtschaftspädagogik	Wahlpflicht	6	
		Qualitative Forschungsmethoden Quantitative Forschungsmethoden Historische und textanalytische Forschungsmethoden	Modul nach freier Wahl, z.B. Qualitative Methoden: Schwerpunkt Projektkonzeption (1. Teil)	Wahlpflicht	
3	Qualitative Forschungsmethoden Quantitative Forschungsmethoden Historische und textanalytische Forschungsmethoden	Modul nach freier Wahl, z.B. Qualitative Methoden: Schwerpunkt Projektkonzeption (2. Teil)	Wahlpflicht	6 von 9	16
		Psychologie	Kognitionspsychologie 2	Pflicht	
	Teilgebiete der Erziehungswissenschaft	Modul nach freier Wahl, z.B. Sozialpädagogik - Bildung und Erziehung im Kontext des Sozialen	Wahlpflicht	6	
4	Psychologie	Persönlichkeitspsychologie	Pflicht	4	14
		Kognitive Neurowissenschaften	Pflicht	4	
	Teilgebiete der Erziehungswissenschaft	Modul nach freier Wahl, z.B. Theorie und Geschichte der Erziehung und Bildung	Wahlpflicht	6	
5 Mobilitäts- fenster	Fachwissenschaftliche Vertiefung	Modul nach freier Wahl, z.B. Bildungsprozesse und Unterricht	Wahlpflicht	6	15
	Aus allen Modulgruppen des Programms	Module nach freier Wahl	Wahlpflicht/Wahl	9	
6		Bachelorarbeit	Pflicht	15	15

Modulabfolge im Major Erziehungswissenschaft und Major Fachwissenschaft Pädagogik und Psychologie

Absolvieren Sie

- ... die Pflichtmodule der **Modulgruppen «Einführung in die Erziehungswissenschaft»** respektive **«Einführung in die Erziehungswissenschaft und Psychologie»** zu Beginn des Studiums, sie vermitteln grundlegendes Wissen und Kompetenzen für das weitere Studium.
- ... die **Methodenmodule** aus dem Modulgruppen «Quantitative Forschungsmethoden», «Qualitative Forschungsmethoden» und «Historische und textanalytische Forschungsmethoden» von Vorteil zu Beginn des Studiums, da diese eine grundlegende Voraussetzung für das Verstehen und Interpretieren von Forschungsergebnissen und für das Verfassen der eigenen Bachelorarbeit darstellen.
- ... zunächst Module aus der **Modulgruppe «Teilgebiete der Erziehungswissenschaft»**, da diese Grundlagen und Kompetenzen vermitteln, die wichtig sind, um die Inhalte der Module der **Modulgruppe «Fachwissenschaftliche Vertiefung»** verstehen zu können.

Modulabfolge

Nutzen Sie

... gegen Ende des Studiums im Rahmen der Freiwahlregel die in der Modulgruppe «Weitere curriculare Module» angebotenen Wahlmodule ohne Veranstaltung:

Forschungspraktikum (3 ECTS Credits)

Thematische schriftliche Arbeit (3 ECTS Credits)

Thematische Lektüre (3 ECTS Credits)

Thematische Lektüre in Gruppen (3 ECTS Credits)

... die Möglichkeit eines Mobilitätsaufenthaltes, idealerweise im fünften Semester, das einen besonders geeigneten Zeitpunkt für Studierendenmobilität darstellt.

Modulabfolge

Weitere Hinweise für Studierende im Studienprogramm «Fachwissenschaft Pädagogik und Psychologie»:

Absolvieren Sie

- ... in den ersten beiden Semestern vorzugsweise keine oder nur sehr wenige Module Ihres Minor-Studienprogramms. Wir empfehlen, mit dem Minor-Studium erst im dritten Semester zu beginnen.
- ... in den Modulgruppen der Forschungsmethoden qualitative oder historische und textanalytische Forschungsmethoden, da Methoden und Verfahren der quantitativen Sozialforschung bereits in der Modulgruppe „Einführung in die Erziehungswissenschaft und Psychologie“ Gegenstand der Auseinandersetzung sind.
- ... die Module aus der **Modulgruppe «Psychologie»** nach dem Sie die einführenden Psychologie-Module der Modulgruppe «Einführung in die Erziehungswissenschaft und Psychologie» erfolgreich belegt haben.

Stunden- und Studienplanung

Wichtig für die Planung sind

- ... die Anzahl der zu erwerbenden **ECTS Credits**.
- ... der **Rhythmus**, in dem die Module angeboten werden. Diese Angaben können Sie dem entsprechenden Modulkatalog entnehmen.
- ... das **konkrete Semesterangebot**, das im [elektronischen Vorlesungsverzeichnis \(VVZ\)](#) publiziert wird und auch in unserem [BA-Stundenplan](#) ersichtlich ist.
- ... die [Webseite der Universität Zürich](#) (u.a. Tipps zum Studieneinstieg).
- ... die [Webseite des Studiendekanats](#) (Informationen zu Terminen, Modulbuchung, Fristen etc.).
- ... die [Study-Webseite des IfE](#) (Informationen für Erstsemestrige, wichtige Dokumente, Stundenplan, Hinweise zu den Berufsmöglichkeiten etc.).
- ... die [FAQ zum Studiums des Instituts für Erziehungswissenschaft](#).



Rad- und Para-Cycling-WM: Auswirkungen auf den Verkehr

Vom **21. bis 29. September 2024** findet in Zürich die Rad- und Para-Cycling-Strassen-Weltmeisterschaft.

Dies hat Auswirkungen auf den Verkehr und die Erreichbarkeit des UZH Zentrums.

Die Gebäude im Zentrum bleiben während der ganzen WM mit den öffentlichen Verkehrsmitteln via Hauptbahnhof erreichbar.

Via Stadelhofen sind die Gebäude im Zentrum von Samstag, 21.9. bis Dienstag, 24.9. normal erreichbar.

Von Mittwoch, 25.9. bis Sonntag, 29.9. verkehrt das umgeleitete Tram Nr. 3 bis Kunsthaus. Die Haltestelle Kantonsschule wird in dieser Zeit *nicht* bedient.

Weitere Informationen sowie den Spezialfahrplan finden Sie auf der [Webseite der Universität Zürich](#).

Zuständigkeiten

Zuständigkeiten

Leistungsnachweise, individuelle Studienplanung und allgemeine Fragen zum Bachelorstudium etc.

Bettina Kunz, MA, Programmkoordinatorin BA / MA, Studienfachberaterin

FRE F 29c, Präsenztage Di, Mi, Fr

Telefonische Sprechstundenzeit: Di 10.00-12.00 sowie 13.00-15.00 oder nach Vereinbarung

Tel.: +41 44 634 27 25

bachelor@ife.uzh.ch

Studierendenmobilität

Letizia Ventre, MA, Koordinatorin Studierendenmobilität

FRE F 29c, Präsenztage Mi, Do

Termine auf Anfrage

Tel.: +41 44 634 28 80

mobilitaet@ife.uzh.ch

Buchungsprobleme bei Modulen

Studiendekanat der Philosophischen Fakultät

modulbuchung@phil.uzh.ch

Zuständigkeiten

Ihre eigene Zuständigkeit

Es gilt die **Informationspflicht** an der Universität Zürich. D.h. Sie müssen sich aktiv selbst informieren.

Achten Sie auf die **Fristen** (Modulbuchungen und -stornierung), kontrollieren Sie, ob Sie nach den **Anforderungen Ihres Studienprogramms** studieren und checken Sie Ihren UZH-Mail-Account regelmässig.

Selbstorganisation, Selbstverantwortung und selbstständige Studienplanung sind notwendig. Bei Bedarf fragen Sie nach **Unterstützung**.

Nennen Sie bei jeder Kommunikation bitte Ihren ganzen Namen sowie Matrikelnummer, Studienprogramm und ggf. das Modul inklusive Modulnummer.

Der Fachverein Erziehungswissenschaft

Willkommen am IfE!

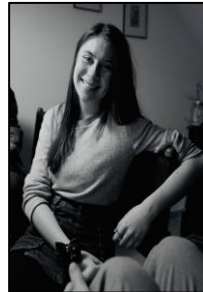
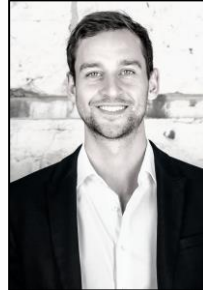

Allgemeine Aufgaben

Vertretung der Anliegen und Interessen von Studierenden der Erziehungswissenschaft gegenüber

- dem Institut für Erziehungswissenschaft
- der Philosophischen Fakultät
- der Universität
- den Fachvereinen

Förderung der Kommunikation

- innerhalb der universitären Ebenen
- zwischen den Studierenden



... zum Beispiel

Mitorganisation und Durchführung von universitären Anlässen

Erstsemestrigentag, Studieninformationstage

Organisation von Veranstaltungen für Studierende und Förderung der Kommunikation zwischen den Studierenden

Ausflüge, Stammtisch, Herbst- und Frühlingsfest

Mitwirkung und Gestaltung des Studiums

Berufungsverfahren, Lehrcafé, Studienreform

Einbringen eigener Ideen und Anliegen der Studierenden

Informieren der Studierenden

Fachvereinsmagazin, Newsletter [Anmeldung](#)

UZH Buddy: [UZHGYM Buddy-Programm \(vsuzh.ch\)](https://vsuzh.ch)

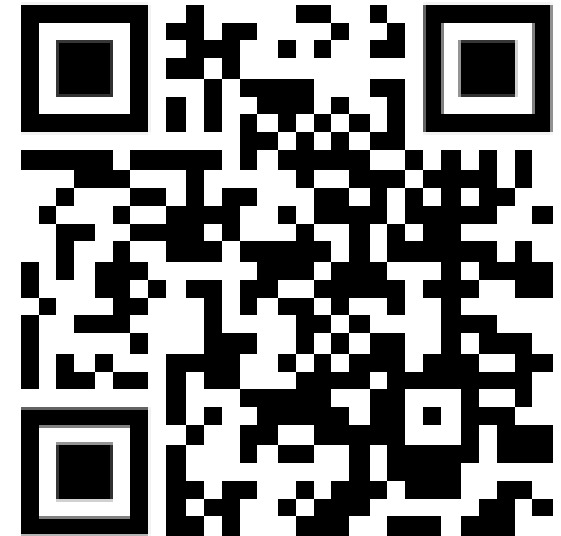



Anlässe des Fachvereins
Erziehungswissenschaft

Semesterbeginnapéro

Montag, 23. September ab 16 Uhr

Ort: Dachlounge IfE



Stammtisch

Mittwoch, 16. Oktober

Ort + Zeit: tbd

Spaghettiplausch

Donnerstag, 07. November ab 18 Uhr

Ort: Dachlounge IfE



Glühwein zum Semesterende

Montag, 09. Dezember, ab 16 Uhr

Ort: tbd



WIR SUCHEN DICH!

Digital Marketing

Glänze mit deinem CV mithilfe von neuen Skills im Marketing- und Kommunikationsbereich und steche bei Arbeitgebenden mit ehrenamtlicher Arbeit heraus.

Für weitere Infos schreibe uns auf Instagram eine Nachricht oder schicke uns eine Email.

Kantonsschulstrasse 3
8001, Zürich

<https://www.fvew.uzh.ch/de.html>
fachverein.erziehungswissenschaft@ife.uzh.ch



WIR SUCHEN DICH!

Finanzen

Glänze mit deinem CV mithilfe von neuen Skills im Finanzbereich und steche bei Arbeitgebenden mit ehrenamtlicher Arbeit heraus.

Für weitere Infos schreibe uns auf Instagram eine Nachricht oder schicke uns eine Email.

Kantonsschulstrasse 3
8001, Zürich

<https://www.fvew.uzh.ch/de.html>
fachverein.erziehungswissenschaft@ife.uzh.ch



Kontakt

Hast du Fragen, Anliegen, Inputs oder möchtest uns kennenlernen?
Dann besuche uns im Fachvereinszimmer im KAB-E012! 😊

Oder **online** unter:

[Webseite des FV](#)

[Unser Linktree](#)

[Instagram FVEW](#)

Oder per **Mail**:

fachverein.erziehungswissenschaft@ife.uzh.ch



Fragen und Antworten im Plenum

**Ich wünsche Ihnen im Namen des gesamten
Instituts für Erziehungswissenschaft einen guten
Studienbeginn sowie ein spannendes und
erfolgreiches erstes Studiensemester!**



Allgemeine Informationen zum Studienbeginn an der UZH

Allgemeine Informationen zum Studienbeginn an der UZH

Wichtige allgemeine Hinweise zum Studienbeginn an der UZH (Modulbuchung, Beratungsstellen, Orientierungshilfen etc.) finden Sie auf der [Study-Webseite der Universität Zürich](#).

Die Präsentationen der Warm-Up-Erstsemestrigentag-Veranstaltung vom 12. September 2024 sind ebenfalls auf der [Study-Webseite der Universität Zürich](#) verfügbar.

Smart im Studium mit IT Know-How

Informationen der Zentralen Informatik / Workplace Services



Angebote und Hilfe der Zentralen Informatik der Universität Zürich für Studierende

IT-Kurse und Weiterbildung → Kursprogramm



Angebote und Hilfe der Zentralen Informatik der Universität Zürich für Studierende

Software und E-Learning → Softwareportal der UZH sowie Angebote von Drittanbietern

UZH Shortname als Passepartout



UZH Shortname als Login für

WLAN

VPN

E-Mail

Microsoft Teams, Office

OLAT

Verwaltung der Passwörter / Zugänge via [Identity-Manager](#)

Anleitung und Hilfestellungen zur Einrichtung finden sich auf der [Webseite der Zentralen Informatik](#).

IT Service Desk – Persönlicher Support

Online Beratung

FAQ zu den Zugangsdaten finden sich auf der [Webseite der Zentralen Informatik](#).

Hilfe erhalten Sie via [Webseite der Zentralen Informatik](#) oder via Telefon: 044 634 33 33.



On Site Walk-In-Beratung



[UZH-Zentrum, Schönberggasse 2, Untergeschoss](#)

UZH Now – Dein täglicher Begleiter an der UZH



Dein UZH-Tag:
Hier und jetzt

Dein Lunch in
deiner Mensa



Dein Wochenplan
im Überblick

